朝鮮日報
朝刊 臨時
本紙朝夕刊十二面

廣田氏組閣工作依然不進捗

八日午後對軍部會談

依然對立그대로決裂

廣田對寺內、永野會見結果

九日又復會談繼續

停頓·停頓·又停頓!

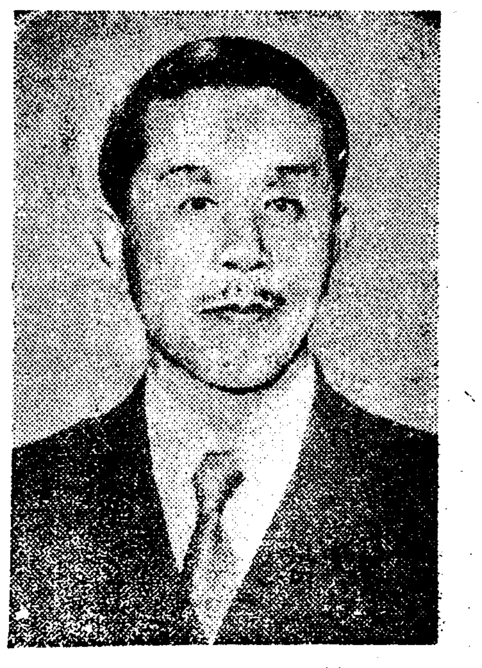

廣田弘毅氏

永野海軍大將

寺內陸軍大將

【東京電話同盟】廣田內閣에對한 態度決定에關해서는 陸軍은 八日午前偕行社에 잇는 寺內大將을 中心으로 古莊次官杉山參謀次長其他 首腦部가參集하야 여러가지 協議를行하고 海軍도 또한 官邸에 長谷川次官、豐田軍務局長 其他 關係者가 參集하야 協議한바 잇섯는데 陸軍側은 右態度決定에 關해서는 海軍側과 共同步調를 取할必要가 잇다고 寺內大將은 再次海相官邸에 永野大將을訪問하고 意見交換을行한結果 겨우 一致點을 發見하게되엇다따라서 兩大將이함께 同午後五時四十分組閣本部에廣田外相을 訪問하고 古莊長谷川陸海軍兩次官、今井軍務局長、武藤中佐、高島少佐等을招致하고 組閣方針과 廣田內閣의 政綱에 關하야 重要協議를 遂하엿다 即 먼저廣田外相이『時局重大한이때에 萬難을排除하고組閣하야 人心을 安定할必要가잇다는旨를述하고 從來多少의 誤解가 잇는지도 모르나 此際에 國家的見地에서 組閣에關하야 協力해주기바란다는旨를 述하야 軍部의諒解를 求한데 對하야 軍部로부터 우리의 希望하는바는 非常時를 참으로認識하고 革新의實을 擧하야 國運의飛躍을 뜻하는것이 目的이다라는 旨를述하고 또 主로今後의 政策問題에關하야 意見을 交換하엿는데 軍部側의 要求와 組閣本部의 主張間에 相當한 懸隔이잇서서 結局 八日의 會見은 一段兩者의 意見이 對立된데로 九日 廣田外相으로부터 다시 會見하기로하고七時五十分會見을 終了하엿다 이리하야廣田內閣의組閣은依然 行路難을버서나지못하고 九日로延期하게되어 組閣本部에서는 廣田外相을中心으로다시對策을協議한바잇섯다

國政一新必要를

陸海兩軍側力說

要求書를作成提出코

【東京電話同盟】廣田內閣成否의 一兩大將과 廣田外相과의 會談은 一官邸組閣本部에서 特히 軍部側一致하야 川崎卓吉、前田米藏兩氏 閣僚을 보 寺內陸軍、永野海軍一八日 午後三時四十分부터 外相一의 要求에 基하야 政黨을 代一를 爲하야 馬場、永田兩氏도 將이 이자리에 列席하고 먼저寺內大將이 今回의 不祥事件突發에 際해서는 陸軍側으로서도 充分히 그責任을 痛感하고 이善後措處에 關해서는 日夜苦慮를 거듭하야 多大한 犧牲으로써 끗까지 禍根一掃에 努力하고 軍의 統制를 徹底히하야 國軍面目을 一新하기로 努力中이다 그런데 今回事件의 原因을 探究하건대 그原因이 從來政府가 取해온 各般의 施設 特히 國防問題、外交問題、國民生活安定問題等에 關하야 缺陷의 點이 極히 만햇던것으로 責任을 要하지안는바로 爲政者는 政府건 政黨이건 이點을 充分考慮하야 此際에 確乎한 信念下에 國政一新을圖하는것이 絶對로 必要하다고 高調力說한다음 陸海軍共同으로 作成한 要求書를提出하야 完全히 陸海軍共同戰線을 펴게되엇다 이에 對하야 廣田外相은 陸海軍側이 主張하는 趣旨는 充分 諒解하나 文書로 提示한 事項에 對해서는 지금곳 이에 同意를 表할수업는것도 잇는데 內閣成立後 國策樹立에 際하야 充分檢討하더라도 決코 늣진 問題도 아니므로이點에 關해서는 後日에 잘忌憚업는意見을 交換하야써 國際情勢에 對應할 國防의 安固를 圖하는同時에 國民生活의 安定、社會不安의 一掃를 期할것이다라는 所信을 披瀝하고 그間에 軍部及 外相、馬場、永田、川崎 前田의 諸氏로부터 組閣의 根本二方針에 關하야 여러가지 意見을 開陳하엿는데 軍部側의 意向은『爲先 組閣의 根本精神을 分明히 하고 그런다음에 참된國政一新을 期할 强力內閣을 組織할것이다』라는데잇다 따라서 이때까지 銓衡한 人選을 머저 白紙狀態에 復歸하야 銓衡을 다시할것이라는 意思를 暗暗裡에 表示하엿다고 보이므로 廣田內閣의 組閣難은 아직完全히 打開되지안코 難航을 繼續中이다

陸相罷免코 유고國再組閣

【벨그라드유고(슬라비아)七日發】聯通】新聯한 스토야노지빗치首相은 陸相 지브아-빗치氏를罷免하고 주브미일·마리스參謀總長을 그後任에 起用하야 組閣하엿다

陸海兩相

重要協議遂行

【東京電話同盟】川島陸相은 八日午後一時 海相官邸에 大角海相을 訪問하고 現下時局에 處할 陸海相의 共同動作에 關하야 重要協議를한後 一時半 辭去하엿다

決裂될는지未知

政策問題엔不觸

아즉陸相就任與否는不承諾

會談後寺內大將談

【東京電話同盟】組閣本部를 辭去한 寺內大將은 偕行社에서 如左히말하엿다 아직 就任 하게된것은아니다 明日도 繼續될터이다 將來 決裂될는지 그 與否는 나에게는 豫測이 서지 안는다 政策問題에는 아직 不觸하엿다 今日은 다시會見치안는다

長谷川次官談

【東京電話同盟】廣田外相과 會見後 長谷川次官은 如左히 말하엿다 海軍으로서는 一日이라도 速히 時局을 收拾치안흐면 안될터인데 이러기爲해서는 强力內閣을 만들 必要가 잇다는것을 永野大將은 寺內大將과함께 廣田氏에게 말한것이다 陸海軍共同戰線을 펴고 어떠케할 意思는업다

陸海軍共同步調

重大協議

【東京電話同盟】陸軍首腦部會議를 열고 廣田內閣에對한 重要協議를 거듭하엿는데 寺內大將은 廣田寺內第二次會見에 압서 海軍側과도 共同步調를 取할必要가 잇다하야 午後一時十分 海相官邸로 大角海相及 永野修身大將을 訪問하고 陸軍의 意向을 述하고 海軍과의 共同步調에對하야 重要協議를 하엿다 右會見의結果 陸海一致 廣田內閣을 支持안한다는 結論에 到達하면 廣田內閣은 流産할밧게업서 同會見의 內容은 매우 重大視된다

人事問題에併行

政策問題折衝?

【東京電話電通】廣田內閣組閣에 關하야 陸軍側의 不滿은 廣田 寺內再會見으로 좀 好轉된 觀을 呈하엿스나 그後 陸軍部內의 態度가 漸次 硬化하야 全面的으로 廣田內閣에 不滿을 示하게 되엇기때문에 寺內大將도 亦是 이에 追隨하지안흘수업게된 모양이다 그러므로 午後二時半부터 行할 廣田、寺內第三次會見은 逆轉하야 險惡化하야 廣田內閣은 드듸어 最惡의 境遇에 直面할것으로 보이게되엇다

【東京電話電通】寺內、永野兩大將의 組閣本部訪問과同時에 長谷川、古莊兩次官及 豐田、今井兩軍務局長도 前後하야 組閣本部를 訪問한것은 軍部側의 要求인 國防費其他의 根本政策에 關하야 具體的意見을 聽取할次이며 軍部對組閣本部의 折衝은 人事問題와 倂行하야 政策의 具體的折衝에 入한듯하다

組閣本部선樂觀

軍部側에선否定

【東京電話電通】組閣本部側에서는 寺內、永野兩大將、長谷川、古莊兩次官、今井、豐田兩軍務局長과 廣田外相과의 會見은 順調로 進行되어 一同은 함께 晩餐會까지하엿다고 稱하고잇는데 組閣本部를 辭去한 寺內大將等은 아직 그까지의 樂觀을 不許한다고 述하고잇다 따라서 今日의 會議는 好轉의 傾向은 밝고잇스나 반듯시 組閣本部의 말과 갓지아니한모양이다

少壯檢事八十餘名

光行檢事總長排擊

光行檢事總長

所行이至極奇怪

少壯檢事上申書提出

【東京電話同盟】七日 東京控訴院、地方裁判所、區裁判所各檢事局의 少壯檢事八十餘名은 光行檢事總長排擊의 烽火를 들엇다 그理由는 지난 二月二十六日 東京에 이러난 將兵叛亂事件에 際하야 光行檢事總長의 行動에 實로 不可解한 것이 이섯슴에 依한것인데 이번 判檢事의 言動은 지난 昭和六年의 官吏減俸反對運動以來의 일임으로 關係者사이에는 深甚한 注意를惹起하고잇다 이에對하야 東京地方裁判所 某有力檢事는 다음과가티 말하엿다 그러한 問題가잇다는데 對하여서는 나로서는 무어라고 말할수업스나 事實이 잇다는것은 推測에맛긴다

東京控訴院某檢事談 當院에關한限은 그러한 말은 아직듯은 일은업스나 地方區裁判所에서는 그러한 空氣가 醞成되고잇슴으로 或은 具體的問題도 잇슬는지 모른다

【東京電話電通】二、二六의 叛亂事件은 司法部內에도 空前의 騷動을 捲起하엿는데 그것은 二十六日의 騷動에서 治安維持의 最先陣頭에 서지안흐면안될 光行檢事總長이 事件當日에 病이 아니엇슴에도 不拘하고 登廳치안코 집에들어안저 잇섯다는 事實에 對하야 東京區裁判所檢事局 東京地方裁判所檢事의 八十名이 右檢事總長의 行動을 不可解라고 그 責任을 問하기爲하야 小原法相에게 上申書를 提出한것이다 少壯檢事의 所論은 假令 어대잇섯드라도 그境遇에 早速 司法省에 出頭하야 下僚를 指揮하고 帝都治安 維持에 任하는것이 當然하지안느냐 그럼에도 不拘하고 어대로가서 이大事件의 境遇에 나오지안는것은 괴시심하다고 激昂하고잇다 그래서 八日午前十時 此等少壯檢事代表는 中野의 小原邸를 訪問하고 右趣旨를 述한後 上申書를 提出하엿다 司法部內에 이일이 일어난것은 實로 今回가 最初이다

廣田內閣眞意打診

陸海共同戰線으로

【東京電話電通】寺內大將과 廣田外相과의 第三次會見에서 海相候補者인 永野大將을 同伴한 것은 甚히 衝動을 與하고잇다 그러고 右陸海軍大臣候補者가함께 入閣을 拒絶하기爲한 訪問이라는것은 適中치안흘일이며 兩大將이 다시 廣田內閣組織의 根本方針을 確實히 探知하려는데 잇다 陸軍側은 海軍側과 共同戰線을펴고 準備工作에나온것이다 또海軍으로서는 從來의方針에 秋毫의 變化도업고 永野大將의 組閣本部訪問은 決코入閣을 拒絶하려는것이 아니라는것을 言明하엿다

事態急激히逆轉

陸海軍共同戰線

根本方針을是正키爲하야

組閣工作 最惡의境遇에直面

【東京電話電通】軍의 廣田內閣에對한 不滿은 單히 形式的으로 閣僚의 人選에 끄치지안코 또한 組閣의 根本方針을 軍部가 點檢하야 이에 對하야 故障을 提出하고잇는것은 閣僚그人物에 關하야 云云함이아니오 그根本에잇서서 實로 큰 排斥理由가 存在하는것이니 即 여미 廣田內閣組閣의 根本方針을 云云하고잇는데 不外하다 그리고 閣僚人選에 關하야 가장 問題가 되어잇던 小原法相의 椅子에 關해서도 亦是 小原法相이 留任을 辭退하고 林大審院長이 이에 代한다는 旨를 쉽사리 傳하엿스나 이또한 決定되지아니한다 軍部의 要求는 部內로부터 後任法相의 選出을 拒否하고 貴族院方面으로부터 法相을 너키를 要求하고잇는것이다 그래서 法相은 斷然 이것을 拒否하는同時에 司法部內에서도 또한 司法權維保의 意味에서 部外의法相을 拒否하려는 形勢가 보여 法相椅子에 關해서도 如斯히 兩者의 見解가 根本的으로 相違되기때문에 아직 最終決定을 보게되지안헛다 모든것이如斯한 情勢에잇스며 또 陸軍은 海軍을 誘致하야 共同戰線을 치려는 態度를 取하고잇스므로 事態는 도로혀 逆轉形勢를示하고잇다

八日組閣本部風景

【東京電話電通】◇…産의 陣痛을 繼續하기四日間 八日의 東京은 또 눈이 온다 아츰부터 내린것이 나즐 지내서는 쏘다지듯 퍼붓는다 그것은그不連續線의자랑에 틀림업슬터이나 政界의 異變과 並行해온 눈이것만큼 組閣本部의 風景에는 一層 感慨기픈바잇다 廣田氏의 組閣과 봄의組閣苦惱는 어대나 가튼가부다 外相官邸로 들어가는車、나오는車에는 모다 힌것을 싸하다 新撰組의 帽子에도 눈이 터펏다 맛고 보내며 最後의 完成을 急하엿다 ◇…記者團의『캄프村』은 大騷動이다 桃色『카-텐』이잇는 廣田外相의 組閣室에서 눈을 맛고잇는將兵의 銃劍에도 白片이 녹아내린다 急設天幕數가 밧작 몰려지는눈、工作에 疲困한 몃몃의 핏줄선눈이 나무를 바라보는것이다 窓戶가 時時로 열리고 널븐들 나무、떠러지는눈 ◇…아츰부터 慌忙한 政客을 그리운비츠로 보인다 ◇…廣田氏에게는 이눈이 어젓지 不吉의 徵兆가 보이는것일가 봄을 머금은 봄의 눈은 組閣本部에끈치엿시슴이내린다

軍部反對積極化

廣田『主義』를排斥

閣僚二三의問題가아니라

組閣工作暗礁에逢着

【東京電話同盟】廣田內閣이 成立되느냐 難産이냐의 重大岐路에 서게된 八日 陸軍은 日曜日임에도 不拘하고 早朝부터 往來가 極히 頻繁하야 異常한 緊張을 呈하고잇다 即 今井軍務局長은 早朝에 偕行社에 宿泊中인 寺內大將에게 一般情勢報告後 次官官舍에 古莊次官을 訪問하고 昨夜來의 軍의 方針을 中心으로 一時間半에 亘하야 重要協議를 거듭한바잇섯다 또 山下軍事調査部長、坂本東京憲兵隊長等이 또 偕行社에 나와 情勢報告를 行하엿다 이어서 杉山參謀次長、古莊次官、今井軍務局長이 차례로 나와 參集하야 寺內大將을 中心으로 鳩首協議를 거듭하는一方 在鄕軍人會長鈴木莊六大將、阿部大將、後宮人事局長等도 前後하야 寺內大將其他首腦部와 會談을 遂하엿다 이리하야 陸軍參謀本部首腦部、課長間에는 依然히 廣田氏의 時局認識의 限度에 多大한 疑惧의 念이 潛在하야 廣田氏는 이미 그 이데올로기에잇서서 自由主義的이오 그政策도 또한 現狀維持의 圈外를 나서지 못하고 妥協退嬰的이다 客觀的條件으로 包圍되는때에는 假令 閣員銓考를 再編한다 하더라도 큰 期待를 둘수는 업다고한다 따라서 廣田、寺內第三次會見의 境遇에 잇서서도 廣田氏로부터 新妥協案內容의 提示가 잇더라도 寺內大將의 回答은 依然 一、이人選으로서는 陸軍의 希望하는 國策遂行은 아직 困難하다고 하므로 나의入閣은 依然히 困難하다 一、再提示內容에 關해서는 다시 愼重考慮한後回答하기로하겟다는것을 벗어나지 안흐리라고보인다 右와如한 事情에 잇기때문에 廣田內閣에 對한 軍의 協力은아직 難關을 突破치 못한 狀態에 잇다

一縷의光明發見?

【東京電話同盟】廣田外相은 八日午後三時四十分부터 組閣本部에서 寺內、永野兩大將、古莊、長谷川兩次官、今井軍務局長、武藤中佐、高島少佐等과 會見하고 軍部側의 意向을 聽取하고 組閣方針에 關하야 여러가지로 懇談을 거듭한結果 前途에 一縷의光明을發見하야 閣僚의 人選其他에 關하야 協議에 들어간模樣이다

結城興銀總裁

入閣決定

【東京電話同盟】日本興業銀行總裁 結城豐太郞氏는 八日午後九時五十分 組閣本部를 辭去하엿는데 入閣交涉에 對해서는 九日朝 回答하기로 되엿다

【東京電話同盟】結城豐太郞氏는 入閣하기로 決定하엿는데 同氏는 商工大臣으로 入閣할것으로 보인다

大株도九日休市

【大阪電話同盟】大株에서는 八日午後五時 商議員會를 開催하고 東株에 追隨하야 九日도 繼休하기로 決定하엿는데 十日의 開否에 關해서는 九日正午부터 商議員會에 附議할터이며 受渡는 行하지안코 日步는 四日 決定된 分을 踏襲하기로한다고한다

東株九日休會

【東京電話同盟】東株取引所에서는 八日午後三時부터 重役會及商議員會를 開하고 組合에서 聯合委員會를開하고 九日以後의 立會에關하야 協議한結果 政局은 아즉困難한 事情이 잇스므로 九日도 市場休業을 續行하야 政局의 動向을보기로되엿다 以後의 市場問題는 九日午後三時다시 協議할터이다

政局前途暗澹에

財界亦是混亂!

一般市場沈滯焦慮

【東京電話電通】政局의 難航이 混然한때문에 財界는 모다 安定을일코 金融界를 爲始하야 其他一般市場은 沈滯의 極에 達하야 積極的動向이업고 混迷와 焦慮裡에 推移中인데 이結果日銀所有公債에 對한 買受는 事件以來 거의 杜絶되고 月末乃至 三月初의 五分利債償還資金約九千五百萬圓及 國債未拂金約八千五百萬圓의 資金이 市場에 撒布되어 市場資金은 特別히 潤滑化되어잇슴에도 不拘하고 公債에 對한 需要가업고 事件後 日銀의 賣却受渡한 公債는 米券四分利合計 겨우 四百萬圓의 少額에 不過하다 그러고도 그 四百萬圓의 受渡의 太半은 事件前에 豫約되어던것을 實行한데 不過하고 事件後의 新規需要는 全혀 자최를 감추게된狀態이다 右와 如히 日銀의 公債에 對한 買受가 거의 杜絶하게된것은 要컨대 政局前途에 對한 豫測이 서지안코 따라서公債市價의 將來에 對하야 모다 不安을 感하고잇는때문인데 이狀態가 今後에도 繼續하야 政局이 依然不安定裡에 推移되면 日銀의 公債의 市中消化는 거의 希望이 업게되므로 財界一般에는 政局動向과함께 벌서公債의 市中消化前途에 對한 念慮가 기퍼지고잇다

古莊、今井兩氏談

【東京電話同盟】古莊次官、今井軍務局長은 八日午後八時十五分 偕行社에 寺內大將을 訪問하고 川島陸相、杉山參謀次長과 會見 寺內大將으로부터 組閣本部의 協議內容에 關하야 報告를 맛고 重要協議를 遂하엿는데 兩氏는 말하엿다

▲古莊次官談 寺內閣下가 말한바와갓다 나는 모르겟다 지금부터 寺內閣下에게 들어볼터이다

▲今井軍務局長談 雙方의 意見에 距離가 잇는지 어떨는지 말할수업다 또 明日中에 成立될는지 어떨는지 나로서는 豫想이 서지안는다

九日午前中에

再會談키로決定

意見不一致의點에關하야

【東京電話同盟】寺內、永野兩大將은 九日午前九時 組閣本部에 廣田外相을 訪問하고 意見不一致의 點에 關하야 會談하기로 決定하엿다

高島少佐

組閣本部訪問

【東京電話同盟】陸軍省軍務局軍事課의 高島少佐는 四日午後五時十分組閣本部를 訪問하엿다

陸海軍次官及

軍務局長等도

【東京電話電通】長谷川海軍次官 豐田海軍軍務局長은 午後四時十五分、古莊陸軍次官、今井陸軍軍務局長은 同四時二十分 各各組閣本部에入하엿다

前田米藏氏

組閣本部를辭去

【東京電話電通】組閣本部에 잇던 政友會의 前田米藏氏는 午後七時四十五分 本部를 辭去하엿다

組閣本部重要協議

【東京電話同盟】古莊陸軍次官、今井軍務局長 長谷川次官辭去後 組閣本部에서 廣田外相 藤沼庄平、寺內大將、永野大將의 四氏는 別室에서 重要協議를 하는 中이다

歐洲의噴火口·라인란드爆發!?

非武裝라인地帶에 獨逸側再軍備完了!

空軍部隊,高射砲部隊等出動

要衝地點은完全占據

意氣揚揚의 히틀러總統

【케른七日發同盟】獨逸國防軍의 精銳二千은 七日午前五時를 期하야 라인非武裝地帶에 進軍하야 케른市에 들어왓다 이어서 高射砲隊와 機關銃隊도 케른市에 들어오고 正午에 히틀러總統의 歷史的演說이 開始되엇다 前後에는 國防軍의 精銳部隊가 北은 숏셀돌프로부터 카를스루ー에에至하기까지 繼續 라인河를 渡하야 라인란드의 要所를 完全히 占據하엿다 고브렌츠에는 步兵一個聯隊, 마인츠에는 步兵一個大隊 投擲彈部隊 一個中隊 카를스루ー에에는 步兵一個大隊가 各各 入城하엿다 숏셀돌프에는 空軍部隊, 케른에는 空軍部隊及 高射砲隊, 機關銃部隊도 到着하야 各兵營에 들어왓다 멀리 白耳義國境線에 가까운 에익스·라·촤펠及 룩센부르그國境에 가까운 자ー르브뤽권等에도 各少部隊가 配備되엇는데 숏셀돌프에는 八日 步兵本部隊, 케른에는 重砲隊도 到着할 豫定이다 이리하야 世界大戰以來 十餘年 非武裝地帶를 繼續해온 라인란드도 이에 再軍備를 完了하야「라인護衛」는 完璧을 자랑하게되엇다

라인란드 出兵

獨軍八日中終了

兵員數는二萬五千餘

【伯林七日發電通】獨逸政府公表에 依하면 라인란드再武裝을 爲하야 七日 出發命令을 바든 獨逸軍은 步兵十二個大隊와 砲兵十三個獨立部隊로 進軍은 七日及八日에 亘하야 行하고 八日로써 完全히 移動을 了하야 라인地區諸要地防備의 配置에 就할터이다 그리고 信憑할 側의 推定에 依하면 右兵員은 二萬五千에 達할것으로보인다

獨總統의 覺書內容

【伯林七日發電通】히틀러總統이 突發하야 歐洲各國을 驚愕케한 爆彈的覺書의 內容은 如左하다

一、라인란드非武裝地帶의 武力占據는 事實上 七日午前 開始되엇다

一、獨逸本國及 그領土全部에 亘하야 方今 完全한 平等이 回復되엇스므로 獨逸政府는 이제 聯盟으로부터 脫退할 主要理由는 消失하엿다고 思惟한다

一、獨逸政府는 聯盟에 復歸하려는 用意가 잇다 그런데 右에 關聯하야 某時期를 經하야 各植民地問題의 平等待遇와 聯盟規約과 베르사이유條約과의 分離問題가 友好的商議를 通하야 解決되기를 期待하는것이다

一、獨逸은 佛國白耳義와 二十五年을 期限으로 不侵略條約을 締結할 用意가잇다

一、獨逸政府는 리트니아를 東歐不侵略條約에 欣然參加케하려는것은 리트니아政府가 最近 數個月間에 메멜地方에 對한 態度를 改善한 事實에 基한것이다

一、獨逸政府는 右歐洲不侵略條約에 關해서는 英國及 伊太利를 同條約에 對한 保證者가 되게할것을 要請하고 또 萬若 和蘭도 保護者되기를 希望하는데잇서서는 英國,伊太利兩國과 同樣으로 和蘭도 保證者로 招請하려는者이다 또 獨逸政府는 個個로 西歐防空條約을 締結할 必要를 거듭 强調한다

英國도緊急閣議 對獨善後策講究

【倫敦七日發同盟】英國政府當局은 七日如左히 言明하엿다 볼드윈首相을 爲始하야 各閣僚는 週末을 利用하야 獨逸政府今回의 通牒에關하야 希望도는 愼重한檢討를 加한後 九日의 緊急閣議에서 對策을 決定할것이다

獨逸軍에게占據된라인란드 (凡例……黑線은國境 斜線은非武裝地帶 點線은休戰當時 聯合軍의占據地域)

條約破棄에關한 人民投票執行!

國民總意支持獲得次

【伯林七日發同盟】獨逸政府는三月二十九日을 期하야 人民投票를 執行하야 로카르노條約破棄에 關한 히틀러總統의 外交政策에 關하야 國民總意의 支持를 確認하기로 決定하엿다

獨逸進軍은事實 外相各國大使에言明

【伯林七日發同盟】獨逸軍隊가七日早朝 라인란드 非武裝地帶에 進入하엿다는 報道에 伯林駐箚各國大使는 顔色을일코 獨逸外務省에 照會하엿던바 外相노이라트男은 如左히 言明하엿다

一、獨逸軍隊가 라인란드非武裝地帶에 進擊한것은 事實이다 但二個大隊에 不過라고 聞히 로카르노條約破棄를 立證하는 外에 他意는 업다

一、獨逸軍隊는 該地帶를 占據할 意思는 全然업다

獨의爆彈通牒에 各國大公使重要協議

【巴里七日發同盟】佛國外相플랑당氏는 七日午後 巴里駐箚各國大公使를 順次 外務省에 招致하고 獨逸政府의 爆彈的通牒에 關하야 重要協議를 遂하엿는데 체코의 오스스키公使는 特히 控室에서 蘇聯의 포촘킨 大使와 무엇인지 協議하엿다 兩氏는 플랑당氏와의 會見에서

一、相互援助條約體制를 끗까지 支持할것

一、佛國政府가 聯盟理事會에서 獨逸政府彈劾案 乃至 制裁案을 提議할 境遇에는 全面的協力을 不惜한다는 旨를 確言하엿다고解釋된다

佛蘭西政府에서 空軍整備를命令

부將軍을空軍司令官에任命코 三月十五日까지整備

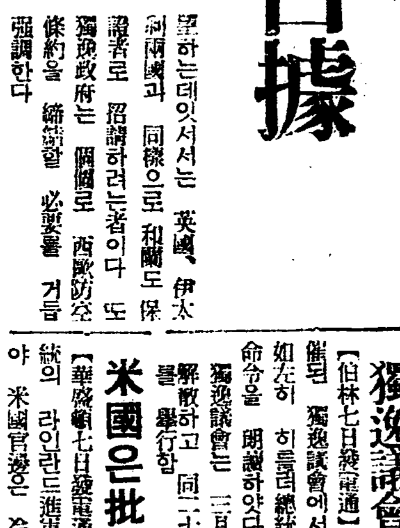

【巴里七日發同盟】佛國政府는 七日午後 부소ー將軍을 佛國空軍本部 司令官에 任命하고 三月十五日 까지에 空軍을 整備하도록 命令하엿다 (寫眞은=對獨策에腐心하는佛外相)

佛陸軍一部에 週末休暇取消

【巴里七日發電通】佛國陸軍當局이 一部軍隊에 對하야 週末休暇를 取消한것은 獨逸의 라인란드武裝占據에 對한 佛國政府의 緊急措置라고 注目되고잇다

聯盟緊急理事會 十二日開會內定

【쥬네브七日發電通】아브놀聯盟事務總長은 七日夜半까지 로카르노條約關係各國과 協議한結果 獨逸의 로카르노條約의 一方的廢棄를 審議할 緊急理事會의召集日을 來週木曜日 即十二日로 內定하엿다 佛國의 抗議正文은 日曜日에 通達하겟다는 旨를巴里로부터 豫告가 잇섯는데 理事會는 右外에 라인現地의 諸報告를 蒐集할 必要上 木曜日頃의 開會를適當하다고 認하게되엿기때문에 火曜開會를 댕기게된것이다

國境要塞地에 所要人員充當

英佛關係逆轉할까操心操心 佛國의獨逸對應策

【巴里七日發電通】獨逸政府의 라인란드 非武裝規定蹂躙의 爆彈的宣言을 밧게된 佛國政府當局에서는 此에對할 對策으로 左의 諸項을 決定하엿다

一、히틀러總統은 佛白兩國에對하야 不侵略條約締結의 用意가 잇다하나 現行國境線維持次 侵略國에對하야 相互援助를 契約하는것을 排擊하는고로 그提案을 支持할수업다

一、佛蘇相互援助條約批准案은 二月二十七日 下院을 通過하엿는데 上院도 亦是 普通때보다도 一層急速히 可決할것이다

一、現在 全部乃至 一部動員도 實施하지 안혓다 그러나 歸休中의 部隊는 全部復隊를 命하얏고 또 東北國境要塞는 全部 完全히 所要人員을 充當하고잇다

一、로카르노條約調印國 代表는 九日 또는 十日에 巴里에集合하야 協同對策을 討究한結果 十二日 聯盟理事會에 問題를 提訴할것이다

一、佛國外相은 對獨經濟制裁를 企圖하고 獨逸品의 不買及軍需品製造에 必要한 金屬의對獨輸出禁止를 主張하고잇다

一、그리고 制裁實施와 同時에 制裁實施國間에 武力的 相互援助協定을 作成하려는 主張을하고잇다

佛蘇援助條約 批准延期論 헤議員佛上院서要請

【巴里八日發電通】佛蘇相互援助條約이 갑작이 獨逸政府의 憤激을사서 昨七日 히틀러總統의 로카르노條約一方的破棄의 爆彈的宣言이되어 歐洲政局에 新動搖를 惹起하려는 情勢임에 鑑하야 上院議員 앙리·헤에氏는 七日의 上院本會議에서 佛蘇相互援助條約은來木曜日(十二日)討議後 批准을 籌할 豫定인데 現下의 情勢에 鑑하야 右條約批准은 이를 延期함이 可하다는 旨의 意見書를 提出하야 上院의 愼重한考慮를 要求하엿다

다음佛國을應援한 諸國의 動向을 보건대 英國은 이미 全然로카르노條約規定에追從하며 獨佛國境에 數個大隊를出兵하라고 要請한다고 傳하고잇다 一方쥬네브에서 佛蘭西는 蘇聯邦, 中央歐羅巴小協商諸國, 발칸協商諸國의 支持를 바들것이 亦是疑心업다고보인다 一方노르웨ー首相의 態度는 相當히 曖昧하야 이미무首相은 히總統의 爆彈聲明發布에앞서 그內容을 聞知하고 一部分을 默許하엿다 라

佛聯盟에提訴 軍事經濟制裁

諸國代表招致協議

【巴里八日發電通】히틀러總統의 로카르노 條約廢棄宣言에 接하자 플랑당佛外相은 로카르노條約調印各國及 이와 密接한 關係를 가진蘇聯, 波蘭, 체코슬로바키아諸國의 代表者를 各個別로 招致하야 協議를 거듭하고 또午前의閣議에 이어서 午後六時十五分부터 緊急閣議를 續行하엿는데 閣議는 異常한 緊張裡에 前後二時間동안 行하엿다 閣議後外務省代辯者는 佛國政府는 即時 聯盟에 提訴하야 獨逸에 對하야 必要하면 軍事的行動을 起하는同時에 經濟的制裁를 加할것을 로카르노條約調印國에 通知할것이다 라고 述하엿는데 플랑당佛外相의 態度도 右言明과 一致하야 佛國은 로카르노條約의 規定을 遵守하는同時에 獨逸의不法行動을 [illegible] 이라고 [illegible]

時事漫畫 『벨사이유』의 나무밋헤『로카르노』燒酒를차시고 곤드래 만드래가되엿든 마ー스氏를 놀내게하게되엿스니

制裁를加하야 獨逸을自覺케하라

루마니아外相言明

【부카레스트(羅馬尼亞)七日發電通】히틀러獨總統의 로카르노條約破棄宣言은 全歐洲大陸에 一大衝動을 與하야 歐洲의 國際政局은 獨逸의 强硬한 態度闡明을 契機로 再次 新動搖를보일形勢인데 羅馬尼亞의 티투레스코外相은 히틀러總統의 宣言에 關한 報告에 接하자 即時 카롤르陛下와 會議時餘에 亘하야 協議하엿는데 國王의 御前을 退下하야 如左히言明하엿다 獨逸의 로카르노條約一方的廢棄宣言은 이를 法的見地에서 보면 何等效力이 업는것인데, 나는 聯盟各國이 遲滯업시 步調를 가티하야 獨逸에 對하야 適當한制裁를 加하야 獨逸今回의 行動의 非合法性을 自覺시킬 措置를 取할것이라고 밋는다

獨逸議會解散

【伯林七日發電通】七日午後 開催된 獨逸議會에서 괴링議長은 如左히 히틀러總統의 議會解散命令을 朗讀하얏다 獨逸議會는 三月二十八日로써 解散하고 同二十九日 總選擧를 擧行함

米國은批評回避

【華盛頓七日發電通】히틀러獨總統의 라인란드進軍斷行에 對하야 米國官邊은 冷靜한 態度를 가지고『米國은 如斯한 純然한 歐洲問題에 捲入될것이 아니다』또『米獨關係에도 큰影響을 招來할것은 아니다』고하고잇다 그리고 國務長官은 아직正式報告에 接하지안혓스므로 이제말하지못한다고 하고잇다

獨伊兩獨裁官의 구든握手!

獨逸不侵略協約案 伊太利全幅的支持

【羅馬七日發同盟】히틀러總統의一割 爆彈的通告에 關連하야 羅馬駐箚 獨逸大使 하셀氏는 伊太利政府에 通告說明을 求하엿다 ... 하게하고잇섯다고 解釋할 事實이 잇서 로카르노體制의 修正에 關하야 獨伊兩國政府는 어떠한 態度를 取할지 豫想된다 消息通의 觀測에 依하면 伊太利政府는 相互援助條約을 방패로 獨逸軍의 라인란드侵入을 非難할 과 如한 態度를 取하지안코 特히 히틀러總統의 不可侵協約案에 對해서는 全幅의 支持를 表明할것으로 보인다

匈牙利政府當局 獨逸宣言을歡迎

【부다페스트七日發同盟】匈牙利政府는 獨逸政府의 로카르노條約破棄宣言에 對하야 何等驚愕의 비츨 示하지안코 오히려 現平和機構의 桎梏을 破棄할 要因이되고 延하여는 匈牙利도 이에 均霑하는것이라고 이를 歡迎하고잇는 形便이다

波蘭은同情的

【왈소ー八日發同盟】波蘭政府當局은 獨逸政府의 로카르노條約破棄에 同情的 態度를 示하고잇는데『獨逸政府要路가 最近자조 行한聲明에 徵하면 獨逸政府가 佛蘇相互援助條約을 締結한데對抗하야 로카르노條約破棄의措置를 取한는것을 미리생각한바이다 로카르노條約은 波蘭에 對해서는 有利한條件은 아니엇다』라고하고잇다

獨佛白大使와 英外相個別的協議

【倫敦七日發電通】이든英外相은 七日午前十一時 세ー세獨逸大使로부터 라인란드武力再占據에關한 覺書手交를 밧고 이와 會談三十分後 即時 클랑佛國大使及 그리ー라白耳義代理大使와個別的으로 로카르노條約의 立場에서 新事態에 對하야 迅速한 協力을 開始하려고 協議하얏다 그런後 체카ー르別莊에 週末休養中인 볼드윈首相과 電話로協議하야 即時 閣僚全部에 對하야 來週月曜(九日)緊急閣議開催를 通達하엿다 그런데 이든外相은 月曜日 볼드윈首相과 一切의 對策協議를 遂하야 이를 閣議에 提出한後 月曜夕 急遽 쥬네브에 赴하야 로카르노條約關係當局代表者와 獨逸의 宣言善後策 交涉을 始作하게되엇다

獨逸의不當指摘

라인撤軍을要求

佛國政府決意表明

【巴里八日發電通】佛國政府代辯者는 同獨逸今의 行動이 不當한것을 如左히 指摘하고 獨逸軍의 라인撤退를 끗까지 要求할 決意를 示하엿다

一、國際條約에 抵觸되지안는 範圍에서 安全保障을 確保하기爲하야 佛蘇條約을 締結한것을 獨逸이 口實로 삼는것은 亂暴도 甚하다 佛國은 海牙法廷에서 右條約의 正當을 證明할 用意가잇다

一、佛國은 로카르노條約에 獨逸이 自由意思가잇서서 署名한것이므로 라인의 撤兵을 斷行한것인데 이條約을 只今에 無視하는것은 絶對反對이다

一、라인란드騷動에依하야 漁夫의利를 占하려는態度에 나올것은 想像키어렵지안타 一方英國政府도다시 九日閣議를開하고 對策에腐心할터인대 何如間 서부르게하면 英佛關係를 逆轉시킬念慮가잇스므로 愼重을期하야 今後의進展을注目하고잇다

獨逸緊急國會 七日開會

【伯林七日發電通至急報】獨逸緊急國會는 괴ー링首相司會下에 七日午後零時二分부터 開會하고 即時 히틀러總統의 外交方針演說이 開始되엇다

獨逸一方的行動 斷乎集團的制裁

佛外相聲明書發表

【巴里七日發同盟】플랑당佛外相은 七日午後七時四十五分 新聞記者團에 對하야 聲明書를 發表하고 獨逸政府今回의 處置를 猛烈히 攻擊하엿다 플랑당外相은 爲先 히틀러總統과의 折衝經過를 暴露하야 가로되 히틀러總統은 最近 新聞記者團에 對하야 新基礎上에서서 獨佛兩國間의 國交를 調整할 用意가 잇다는 旨를 言明하엿다 右言明에 接하야 政府는 퐁세大使에게 獨逸의 眞意를 打診할것을 命하엿다 二月二十九日 퐁세大使는 外相노이라트男參加下에 總統官邸에서 히틀러總統과 會見하고『獨逸政府는 如何한 基礎上에서 國交調整을 圖할 方針이냐』고 質疑하얏던바 히틀러總統은『當時 極秘裡에 會談을 延期하고십다』는 旨를 言明하얏다 그런데 今回 突然 로카르노體制破壞의 行動을 取하엿다 今回의 通牒이야말로 퐁세大使의 照會에 對한 獨逸政府의 回答에 不外하다 히틀러總統은 佛蘇兩國間에 成立된 相互援助條約을 援用하야 로카르노體制破壞의 口實을 삼고잇스나 佛蘇相互援助條約案에 對해서는 全然不當하다 獨逸政府以外의 關係各國政府는 全然 異議를 提示한 것이 업섯다 假令 히틀러總統의 主張이 正當하다 할지라도 獨逸政府는 로카르노相互保障條約第八條의 明文에 基하야 海牙의 手續을 講究할것이오 一方的行動에 出하는것은 容許치못할일이다 히틀러總統은 新安全保障案을 提案하엿는데 右提案을 受諾하면 獨逸政府의 一方的行動은 旣定事實로 容認하는 結果가 될것이다 佛國政府는 締約各國政府와 協力하야 獨逸政府의 一方的行動에 對해서는 斷乎 集團的抗爭을 斷行할터인데 爲先 國際聯盟에 提訴하야 獨逸政府의 今回의 行動에 關하야 國際輿論의 公正한 判斷을 求할方針이다

蘇聯政府事態重視

『로』條約破棄는 歐洲平和의脅威

【莫斯科七日發同盟】蘇聯政府當局은 히틀러總統의 로카르노條約破棄로써 곳 歐洲平和를 極히 重大視하고잇다 特히 히틀러總統이 로카르노條約에 代할 不侵略條約을 提言하야 佛,白,英,伊各國政府에 提示하면서 체코슬로바키아國에 對하야 一言도 觸하지아니한것은 체코슬로바키아國이 蘇聯邦과 相互援助條約을 締結하고잇는 事實과 關聯하야 獨逸政府의 체코슬로바키아에 對한 將來를 示唆하는것이라고 特別한 意義를 包含시키고잇다

체코政府言明回避

【프라그七日發同盟】체코國政府는 히틀러總統의 爆彈宣言에 公式的言明을 避하나 消息通은 ...

墺政府는無關心

【維也納七日發同盟】獨逸政府의 로카르노條約廢棄에 對하야 墺太利官邊에서는 何等 批評을 加하지안코 먼저 英佛白伊其他關係國의 態度를 注視한다는 態度를 가지고잇서서 主로 問題되고잇는것은 佛蘇關係요 墺太利와의 關係에는 言及치안혓다는點에 鑑하야 墺太利에 對해서는 問題는 아니라고 하고잇는 模樣이다

獨逸의라인進出 白耳義에大衝動

【브럿셀七日發同盟】獨逸政府가 로카르노條約을 破棄하고 라인란드非武裝地帶에 軍隊를 進入한것은 白耳義民心에 一大衝動을 與하엿다 그러나 國民은 冷靜하야 事態를 注視하고잇다 白耳義政府의 今回措置는 決코 佛蘇相互援助條約締結의 結果가 아니다 佛蘇相互援助條約은 로카르노條約과 抵觸되는것이 아니다 ...